廣告刊例
「新聞欄中」價面議「新聞中縫」計三十字長十字寬爲一格以半格起碼每期每格洋八元「封面中縫」一分格等與新聞中縫同每期每格洋五元「封面」計十五字高十九字寬爲一格以半格起碼每期每格洋六元「後幅」分格等與封面同每期每格洋五元

第十五號

龍報

丹翁

館址 上海英界甯波路二八一號 (電話中央六六〇七)

定報價格
每三日出一張增刊無定 中國境內全年二元半年一元一角每月二角日本同其餘外國各埠加倍均作大洋計算報費先惠郵費在內郵票加一

今日一張售大洋二分

上海北四川路老靶子路口八十九號虎標永安堂
電話北二七三六

新的歌舞劇之一幕

C調 4/4　求良藥

3 5 6 5 — | 5 6 1 2 6 — |

快樂之神 要 求你

65 33 31 65 | 3. 5 61 5 — | 61 65 3 — |

賞一罐萬金 油 給我們 功效是靈的

56 13 2 — | 3 56 5 | 3. 2 65 — |

商標是虎的 我們帶回去 永可保平安

內務部 調經種子 化驗

文界寶

每瓶一元 每打十九元

上海五洲大藥房發行
總店四馬路 分店鐵大橋
各埠分店及各大藥房均有出售

祝匡明 胡詠德 律師啟事

本律師等茲受任爲本報館及本報館主任蔡釣徒君常年法律顧問嗣後對于該報館及蔡君之營業信用以及其他一切法益負依法保障之責特此通告

事務所北京路一百號 電話中央七一四七號

上海唯一跳舞場爵祿飯店

地位寬暢 佈置雅潔 歐西音樂 優美舞女 招待周到 交通便利 食品精良 取價最低

地址 西藏路

鴻翔公司

中國最大之中西婦女時裝服飾公司

爲創造各式最高尚之喜慶舞宴等新奇衣服

本公司特聘時裝部、以供女界要需、創樣師係巴黎專家充任、故出品均做法國始見之新樣、合以華人之體格而成、壁合中西、匠心獨運、備有樣衣、如蒙參觀毋任歡迎、靜安寺路八六〇號電話西二二六七

惠司登牧場

本牧場積三十年之經驗選購美國最新式全套牛奶消毒機器建築極完美合於衛生牛棚直接採辦各國有名牛族總費買本己近十五萬元之巨費完成極有規模上海最新式最衛生第一牧場執有工部局衛生處特許A字照會價目克己如蒙賜顧不勝歡迎

新訂價目如下

牛奶 大瓶洋四角 中瓶洋二角二 小瓶洋一角四

奶油 大瓶二元四 中瓶一元二角 小瓶洋七角 瓜得四角

(星加坡路四十五號) 電話西三七六一號

中國唯一食品公司 大羅天

中西點心 各種麵食 隨意小酌 女子招待 應酬周到

經售荷花牌紙包冰淇淋每包洋二角

南京路雲南路口

電話中央七千二百廿號

女子修指甲每位四角

友聯公司四大巨片

尚武愛情巨片 紅蝴蝶 監製洪偉烈 導演錢雪凡 主演徐琴芳 定期公映

十三妹 後部 導演陳鏗然 文逸民 攝影劉亮禪 主演范雪朋 現已攝竣

監製鄭超凡 梁天來告御狀 導演錢雪凡 攝影洪偉烈 林美如 時覺如 周五寶 秦哈哈 周君壽 合演 不日公映

機關武俠巨片 雙劍俠 導演陳鏗然 攝影劉亮禪 主演鄭超凡 徐琴芳 定期公映

新到 奇異礦石

靈敏響亮耐用 大批廉價出售

無線電眞實在希奇既聽戲曲又增經濟 大批新到 定價便宜要購請早

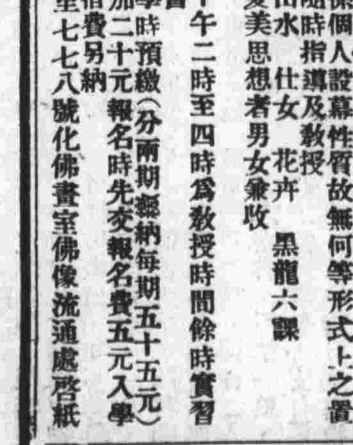

上海南京路 大中華電器行啓

人人整容室

本室歡迎 主顧特售代價劵每本大洋一元計十五張作十五角用

顧客以最廉之價購劵來理髮得享以下利益 (舒適)(清潔)(衛生)(美觀)

優待來賓 刀剪消毒 不受傳染

價目 男賓 剪髮小洋三角 修面小洋一角半 女賓 剪髮小洋五角 修面小洋二角 梳頭小洋四角

南京路中山西路東一〇五

猶豫不決問我葫蘆

嚴芙孫葫蘆淵 字靈驗如神 潤例雙珠五角

(時間) 下午二時起

(地點) 南京路大東旅社對門葫蘆問津處

出版家 辦報家 印刷家 之良助是美新製版公司之出品因爲美新公司之出品精良 交通便利 價格便宜

地址 上海望平街一六四號申報館斜對過

滬上各畫報都委本公司代製 地址適中可省奔走之勞 本公司售價低廉爲海上之冠

吸茄克牌香烟最爲有趣

上海北浙江路海甯路西 德隆烟廠謹啓

第一武俠愛情巨片 江湖奇俠

監製史悠宗 導演鄭劍秋 主演 嚴月閒 史悠宗 嚴工上 楊成龍

神仙影片公司出品

空前特製 尚武滑稽巨片 怕死英雄

編劇導演 卻莊林 主演 張慧琳

亞東滑稽影片公司三次出品

化佛畫室招生簡章

緣起 化佛居士績長國書尤以書佛馳名東亞去年臺相木歲佛像多件開會三日已悉數售罄而各省來函向本處訂繪者絡繹不絕居士手不停揮日不暇給而來日方長聲譽必日隆一日則再不及揭櫫本處同人商酌再三請居士招收學生數人一方使學有成績足資臂助一方面將其他各國書亦可傳諸其人以保存國粹垂諸永久即本處將來擴充亦與有厚望焉爰訂簡章如后

一 宗旨 以教授最高尚藝術養成國畫專門人才爲宗旨

二 組織 本室並非學校完全係個人設幕性質故無何等形式上之置備一視程度之高下隨時指導及教授

三 課程 分佛像人物山水仕女花卉黑龍六課

四 程度 以高小程度而素有愛美思想者男女兼收

五 年限 三年畢業

六 時間 上午九時至十一時下午二時至四時爲教授時間餘時實習

七 入學 入學時須填寫保證書

八 納費 學費每年一百元入學時預繳(分兩期繳納每期五十五元)學給佛像者每年另加二十元報名時先交報名費五元入學時在學費內扣除膳宿費另納

九 地址 上海新重慶路餘慶里七七八號化佛畫室佛像流通處啓紙

金龍影片公司出品

洪濟先生導演 古裝滑稽武俠歷史巨片 蔣耐芳主演

飛龍傳

上海法界西門路西門里六十二號

馳名天下

上海四馬路太和大藥房發行

花柳病毒門 皮膚瘡毒聖藥

哈士蘭 六零六 內服 外搽

內服的……治一切花柳病毒門內蘊瘋痛外發潰爛特具神功每瓶洋一元七〇五分

外搽的……治梅毒瘡瘰腐爛及一切皮膚疥癬收口奇速每盒洋一元樣盒二、

上海法大馬路西新橋街南首 南方醫院

專治花柳 內科 外科 診例 上午送診 下午門診 出診隨請隨到

警世滑稽巨片 果然發財

編主 周空空 主演 保祿 攝影顧問 汪煦昌

大亨影片公司出品

百齡生日之李景林
（憐春）

在昔張作霖全盛時代、其部下猛將有李景林郭松齡二人、一時有李郭同舟之譽、厥後郭松齡起義灤陽、張作霖幾致一蹶不振、李景林亦以傾向革命、棄逆效順、爲張作霖所通緝、李景林去津之日、天津當局、特派武裝軍警、截阻日船、大索竟日、致引起日領之抗議、蓋李景林一去、直如魚躍龍門、從此北方之事、故張不惜用全力、必欲得之而甘心也、然而李景林安然脫險、一肩行李、飄然南下、時蔣總司令綜攬軍務、知其可用、任爲北方軍總司令、迨蔣氏下野、李亦同時息影、前日爲百花生日、亦爲李攬揆之辰、舊時僚屬、頗思爲之稱觴、顧李氏以儉率人、固辭勿許、僅邀二兩知已、杯酒快談、並約雙簧大鼓等、聊供一笑、一切布置、均已就緒、詎一電傳來、國民政府將寄以股肱、速之赴京、李以此身業已許國、區區壽誕、可以作能、故於十一之晚、夜車到京、從此同心戮力、北伐前途、當更見順利也、

各級黨部之指導委員
（嫣嫣）

各級黨部之指導委員、其責任極大、非等閒也、對於先總理之三民主義、須有極深之了解與認識、而不可視爲時髦頭銜、貿然嘗試、初級黨部、尤關重要、我革命軍底定東南後、各地人民、加入黨籍者、爲數至夥、大都對於黨義、茫然不曉、或僅知其然、而不知所以然者、正賴明白黨義之士、加以指導、袪其疑而醒其腦、使我先總理之偉大主義、昭然揭示、則黨之基礎固、而人心定、而天下咸爲三民主義之信徒矣、是則指導員之人選、顧可忽哉、頃者中央某委員提議、各級黨部指導委員、須確實三民主義信徒、由常務會議推選發表後、十日內無人提出有效控訴案者、始得赴指定省區工作、具徵眼光遠大、無微不矚、不猶愚韙其言、凡關心黨國者、迨無不贊成之也、

神兵
（天龍）

當此科學昌明時代、忽然發現「神兵、」不可謂非咄咄怪事、據報載、四川神兵將攻竹山縣城、語焉不詳、也不知這隊神兵、是什麼樣式、有什麼本領、既曰「神、」當然有別於「人、」和人類軍隊不同、用不着人類軍隊所用的軍械、大概總有仙法的、我還記得某報屁股上登過一段吳子玉欲練神兵、彷彿也是在四川、那麼、這一隊神兵、也許就是吳老學究的部下罷、報上沒有說明、倒也不能去確定他、姑且說竹山的神兵、究竟不知他們攻城用什麼樣的法子、和攻城的目的是什麼、人類軍隊擋不住擋得住、如果眞有「神」、不消說、人類軍隊自然不是對手、要棄甲曳兵而走、那倒可以橫行一時、吳老學究果是他們的首領呢、少不得再出來威風一下、不然、吳老學究可也不免眼紅、要設法收爲己用的、咳、國家將亡、必有妖孽、我看見神兵這個名詞、不禁有感了、

潘月樵軼事
（卜者）

名伶潘月樵、死於廬山原籍、從此老伶工又弱一個、識者惜之、潘擅新劇、而具革命思想、凡所發揮、咸有含蓄、頗能爲惡社會下一針砭、潘生平染官迷毒、粉墨所獲、悉數揮霍於結納中、同業中加以訕笑、不顧也、潘於舊戲、以做工戲見長、如打嚴嵩九更天諸劇、尤著於時、常春恆在亦舞台時代、向潘請益、常於潘之做工劇、靡所弗精、潘與有力焉、某次潘在會賓樓席次、晤常、曾與戲語曰、我們倆走上了一條路、大家須要努力、常笑頷之、事隔十年、常春恆慘遭非命、而潘月樵亦老死牖下、他們倆果走了一條道路、奇讖妙合、竟於十年前先見其機、謂之非奇、甯可得乎、

賭被剝
（天罡侍者）

余友別號舒肝丸者、昨晚訪余於百尺樓頭、訝然色變曰、子亦知今日之道路、遍地荆棘乎、余茫然、爰請竟其說、據述伊頃於白克路、見一人瑟縮短褂、面色菜、疑爲飢寒者、乃詰其所以、彼擬助其小洋二角、爲一飽餐計、亦小小方便也、詎彼蹙然而嘆曰否、據以向不嗜賭之人、見友人某、忽揮霍有餘資、知博得賭贏者、彼爲動、友某曰、局在某、盍往試、時彼身無半文、遂歸而謀諸婦、質其飾、得袁頭白二十、猶不足、又急借得二百番、欣然往、剛至此、即有著大衣者一、長袍者一、要於途、嚇禁聲、曰朋友漂亮點、免送命、知爲剝猪玀者、引余僻處、勢不敵、任其剝且搜、揚長去、今且未賭、而遇此暴、况思贏乎、但何以歸語婦、必興餘殃、奈何、語畢悽然而聲咽、余友察知、爲中級生意人、非做相者比、且勸其歸、躑躅於路、非計也、斯時圍觀者乘、知非二角小洋、所能濟者、望望然去之、歷如斯、故告爾、余曰、此無他、賭之害耳、當此春光和暖、年與未賒、以有用之金錢、供不公不德之揮霍、况博也、輸贏未卜、輸固懊喪、贏更非福、若此向不嗜賭之人、因友人一勸、而變作猪玀、遭此剝奪、尤爲不値之尤者、然余轉爲之喜、蓋從此賭可已矣、夫賭慾思贏且奢、不正念也、邪念興、魄魔使、殺機伏、命且危、僅被剝奪、猶不幸之幸、且不嗜賭、即不多帶錢、縱剝衣耳、吾願世人勿蹈此險、以有用之錢、作正當之用、并告有地方之責者、一注意焉、

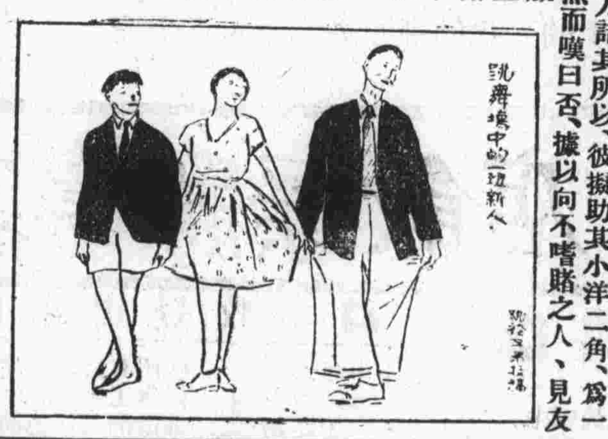

跳舞場中的一班新人

白衣禪寺所見
（抱月）

□報娘恩

廣西路有屋焉、額其扁曰白衣禪寺、香烟繚繞、人聲嘈雜、有云絕粒三日者、有云禮佛七日者、余適經此、奇之、乃擠入作壁上觀、則一妙齡女郎、方跣足立木板上、身披沙衲、以鐵鉤燃燭、遍鉤身上、頭覆竹笠、上亦燃燭盈二十、手錫杖、杖頭置紅燈、皓腕玉額、各以細針穿皮、懸以紅燈、（按似爲肉身燈、）秀髮披肩、綰以紅絡、左右圍以比丘十數、喃喃不已、鐘鈸齊鳴、佛號高宣、身如入火焰山之個中人、已嬌弱不勝、搖搖欲墜、然猶强自支持、而嬌喘微吁、窘態畢現、余觀有頃、尚不知所以然、乃謹向一老比丘行一九十度之鞠躬禮、請告以個中因由、此比丘方喃喃誦佛、惡余阻其功德、使將來至西天路上、有功虧一簣之感、乃報余以一白眼、然余好奇心勝、恭立久久、始得一答語、祇三字曰、「報娘恩、」

□重樓贈印□　□吉光片羽□

宦游偶記
（十三）（陳邵吾遺著）

□辭安順府釐捐

丁酉暮春、呈請開缺、歸知府班、（前在北洋文忠公奏保得缺後以知府前先補用）將乞歸、適黃岡王公毓藻、由川藩擢黔撫、二十年前在京相識、非有交也、至是、相見益契洽、不任去、委辦安順府釐捐、訪諸曾辦此差者、云優差也、余曰、薪水月六十五金、優於何有、曰、此豈恃薪水耶、凡納捐由行戶經辦貨百石、或完五六十石、七八十石不等、餘則繳費放行、余曰、不畏人知耶、曰、其地有韓胥者、行戶多與交、韓胥請示每百石完捐若干石、以棉紗鴉片爲大宗、如每石完八兩者、其不塡票之貨、每石繳費三兩、無須報解、提五釐給韓胥津貼、韓胥利其獲、從不洩諸人也、（此君僅晤一二次而直言不諱亦可見以舞弊爲常事矣）余聞之、不禁汗下、（政界所入往往失之易况貪放耶何以遺子孫）翌晨、謁巡撫辭差、且言無論何處釐差、皆不敢奉委、王公詰之、余曰、從未辦此、恐貽誤耳、王公曰、能任地方、反不能任釐差耶、

花柳病多由白濁作祟

凡傳染此病者大半爲白濁暫愈易而斷根難甚至轉變他症○初起急性白濁○小便刺痛濁流厚黃立能痛止濁清永保不發○久年慢性白濁○時發時愈久年不止尅日止濁固精永無後患○白濁而變橫痃○已潰者尅日收口未潰者立能消散○白濁而變爛疳○龜頭腐爛腫痛限日全愈○白濁而變疝氣○腎囊脹痛睾丸偏墜立能痛止腫消○白濁而變痛瘋○疥鮮○紅班○爛喉○毒眼瘡均可指日除根　以上各種的用內服法。外治法。電療法。注射法、洗射法、刀針法。對症而施使病家毫無痛苦於最短時期正本澄源　◉未忌白濁而成橫痃下疳者更可速於全愈指日復元◉或對於六○六廣有危險之症則改用實驗新法迅速穩妥斷◉德國六○六每針五元至十元◉各種血清每針一元○門診上午二角下午一元二角○包治另議○貧病不計○地址英租界二馬路雲南路角安康里永濟醫院○電話中六四九六

花柳病科專家林渭川醫生啓

迎勳路盜案志瑣
（地龍）

迎勳路在小西門中華路東、距余家甚近、出事後、曾往調查、頗多各大報未記及者、因述一二、以補其不足、事前數日、每值午後二時許、有四小孩、年皆在十四五、在四平里口作擲錢戲、且時時注意於三四號宅、人多不加注意、出事後、此四小孩竟絕跡、因之頗疑爲匪徒所佈耳知、預測貧富者、至出事前一晚、姚宅家人、聞叩門聲甚急、啓視之、則無人影、疑係頑皮小孩所爲、仍闔其戶、不一小時、復聞叩門聲、姚時競君視啓之、則仍闃其無人、心知有異、顧決不疑及盜匪也、蓋匪徒叩門後、即藏身暗處、測姚是否在家、定翌晚行起、初不料姚因喪務外出、故雖刼得不少財物、而姚未被綁、獨是不幸中之大幸焉、

鍾雪琴與菱清
（佩鳳）

有鍾雪琴者、不知何許、人視其貌、匿長袍短褂、儼然弁也、審其態、則媚行烟視、有類釵矣、自某報逐臭之夫捧之、而捕房注意矣、於是不得不遷地爲良、銷聲匿跡者若干時、然而久蟄之蛙、安能禁其不蠢動、曾幾何時、又招搖於市、惟厥窟則迴非舊時門巷、每見人、亦如北里、出印花之名刺以授人、惟易其地址曰三馬路菱清女士隔壁樓上、一般轉丸之蜣螂、猶拳拳於玆人、每夕局票請客票、粗如束筍、然送此局票之出店龜奴、但見菱清女士四字、以爲欲覓鍾雪琴、舍菱清女士末由問津也、則遥投之菱清家、菱清接柬、以爲招其往相面也、孰知審視之餘、清乃人欲强其爲廣寒宮殿之姮娥、俾之竊兔耳、則贓且笑、然亦無偌大功夫、爲之轉送、則亦如般洪喬傳堂、取而一一浮諸洞庭焉、彼弁而釵者、當嘆擇鄰之不當也、

決勝慘記
（青山）

前讀某報所記、銅筋鐵骨之北京少年、中逃油鍋賭勝一節、其事慘酷無倫、余因憶及一事、與此差類、惟某報所記、係屬北方、北人剛悍、宜乎有此、玆記乃屬吾甬鄉里不謂南人柔秀、亦竟有此無獨有偶之事、聞諸父老言、相傳數十年前、吾鄉某村、有業撑船某甲因與同業互爭班頭、（地落鄉數十里、村人欲往城市購物、必喜先趁早班、以能多得勾留時間也）訟不能決、乃謀以極刑賭勝之法、用巨鍋置沸油、鑊器其內、以赤手取之出者勝、甲意決、家人環泣求免、甲曰、吾老矣、當何無惜、是爲子孫計、勢不得不爾、事先各集親友、長輩臨場作證、甲手甫入鍋、皮肉盡脫、立倒斃於地、對方覩狀大驚、願請息議、於是以優先權屬甲、並戒子孫、永守弗踰、今則航行咸用汽船、其例遂廢、

□與兔爲鄰之菱清女士□

花底拾零

某夕、友人讌客於小花園、席散已兩時許、友人公瑾後人、攜一相片

蔣介石以身作則
（可風）

通觀全世界、都沒有像中國的軍政界的人員乘車按船不購票的、所以中國的水陸交通、不但沒有發達的希望、甚至有紅綢日下之勢、查中國交通機關、航海方面除招商輪船局爲手屈一指外、其餘寥寥無幾、近年被軍閥孫傳芳摧殘殆盡、幾有不可終日之勢、此外爲鐵道、中國之鐵道、幾無一路線沒有外資、前次民國日報載南潯路將爲水展兒所有的話、可見中國的交通機關、異常危險、苟不嚴行整頓、將來徵特政府的爲入短縮、而影響商業尤巨、所以交通部急起直追的呈請軍委會、嚴行取締無票搭車、所以日前蔣總司令來滬、和所有的隨員、一律購票、以身作則、此後誰敢乘車不購票、違抗命令呢、同時可以知道政府此後必然按月清發薪餉、否則集欠餉項、數月不發、如當士兵者、每月除復食外、不過剩得數元、一旦請假、或因公赴他處、須乘火車、他焉有力量購買車票呢、

新魔宮
（叙影）

客聞某君脫身匪窟事、舉以告予、其所述匪窟情形、不啻魔宮也、某君業醫、爲故名醫師張聾朋同族、或云係聾朋先生子姪輩、家頗富有、爲匪徒所垂涎、一日、有形似上流人、以汽車來邀、請往治疾、某君不之疑、乘車去、不知曆若干程、車止一巨屋前、即有數人出迓、此時某君已知其人匪善、顧亦無脫身策、姑隨之入、則室內憧憧往來者、俱彪形大漢、擁某君至一高台上、以紅綠顏色之衣、加於某君身上、某君惶怖奕迸、不知所可、已而由一人往速數十人來、高呼拜財神、諸人即向之一一跪跪拜、軀狀甚虔、既訖、高台突然下沉、機關奇巧、若置電梯中而較速、剎那間、某君已在別一室內、絲毫未覺痛苦、但下沉時稍覺頭眩、一如鄉人初登電梯然、室中陳設絕精緻、有床榻可臨、按時由一人將食至、室亦有門、門外兩人監守、更番當値、故某君決不可越雷池一步、惟度此室、必在平地、而非地室、故由一高台沉下、以疑人、霸匪徒甚優待某君、凡有所欲、無不立應、且可叫堂差、特某君無此閒情、作徵花舉耳、四之半月、匪徒時來講價、悅色和顏、似無變意、一若視某君爲囊中物、可從容論値、初不急急者、某君轉疑之、一日、守者均飲酒大醉、防務頓弛、某君急悄然出室、歷數重門戶突見有印捕二人、對立左右、不禁一驚、即既思此匪窟也、安有巡捕守戶、試以物自遠處投之、印捕不動、始知爲僞、胆驟狀、急趨而出、又歷一深院、至至巨宅外、回顧已非來時景象、踉蹌遁歸、猶有餘悸云、

亦已忘卻、糾纏數四、始已、實則妹妹固一天眞爛漫之女郎也、

某偶與周瘦鵑遇於口談次、言及近日北里中有所謂十三點者、不得其解、瘦鵑謂癡字適十三筆、十三點者、意即癡之謂也歟、旁坐之丁慕琴、則謂十三爲西俗不吉之數、是或亦一種別解歟、（一燕）

小花園楚楚老五、自金鋼鑽揭其小影並稱其中西文並擅後、是日打樣堂唱多至二十餘、至夜午三時、獨有人於大東召、昨日見楚楚、乃怨紅尊之惡作劇也、

秀蘭行七、於前日剪髮、湊之拳曲如釣徒、聞曾讀書、頗有女學生氣派也、

花界中現有兩寶琴、其一居羣玉坊、即上節之方翠娥、又前名李湘君、唱倘不惡、其副手老九、舊名天天紅、臉上專抹胭脂、誠不愧爲天天紅也、所過之處、騷氣襲人、又其一、貌特佳、居小花園、惟堂差不肯多坐、是其一病、昨召其來見凡有小說、乃取而讀之、似津津有味者、

近來北里中所謂紅先生、咸大賭而特賭、聞楊蘭春輸一千餘元、文弟亦相同、富春樓則信之、（花虫）

□三日報告□

□甯波路江蘇興業銀行、因經理某君不善經營虧負頗巨、各股東遂議決停業、現正在辦理結束中、或去結束之後、再行開業、另延富於銀行經驗者爲經理、以期收桑榆之效云、（新）

花木蘭老七淡掃蛾眉
（研花）

勾欄人物、類多喜用胭脂、姹紫嫣紅、各極其妙、惟綵嫌火氣太重、若夫以淡遠勝、不施脂暈者、則有民慶里花木蘭老七、遠山眉黛、在濛籠烟霧間見之、愈增其媚、性好山水、有嵇客邀其遊杭、必欣然首肯、其妝閣中所懸照片、多以山水爲背景、尤以石屋洞數幀、與古佛爲鄰、得樸茂之致、日前遊江灣之葉園、謝園、偶戲村姑、於田間刈金花菜、以佐盤飧、追採擷既盈把、則親傍池塘、於清泉中濯之、本篇所嵌照片、即於此時所攝、風鬟霧鬢、益增婉妙也、

□花木蘭老七□